

Dell Vostro 470

Informações sobre instalação e recursos

Sobre as Advertências

 **ATENÇÃO:** uma ADVERTÊNCIA indica um potencial de danos à propriedade, risco de lesões corporais ou mesmo risco de vida.

Visão frontal e traseira



Figura 1. Visão frontal e traseira

- | | |
|---|--|
| 1. unidade de CD/DVD | 12. porta do painel frontal (aberta) |
| 2. unidade de CD/DVD (opcional) | 13. botão liga/desliga |
| 3. luz de atividade do disco rígido | 14. luz de diagnóstico da fonte de alimentação |
| 4. leitores de cartão de mídia (opcional) | 15. chave seletora de tensão |
| 5. conector de microfone | 16. conector de energia |
| 6. conector de fone de ouvido | 17. conectores do painel traseiro |
| 7. painel frontal do compartimento de unidades (aberto) | 18. slots de placa de expansão (4) |
| 8. botões de ejeção da unidade de CD/DVD (2) | 19. encaixe do cabo de segurança |
| 9. conector USB 2.0 energizado | 20. encaixe do cadeado |
| 10. conector USB 2.0 | |
| 11. conectores USB 3.0 (2) | |

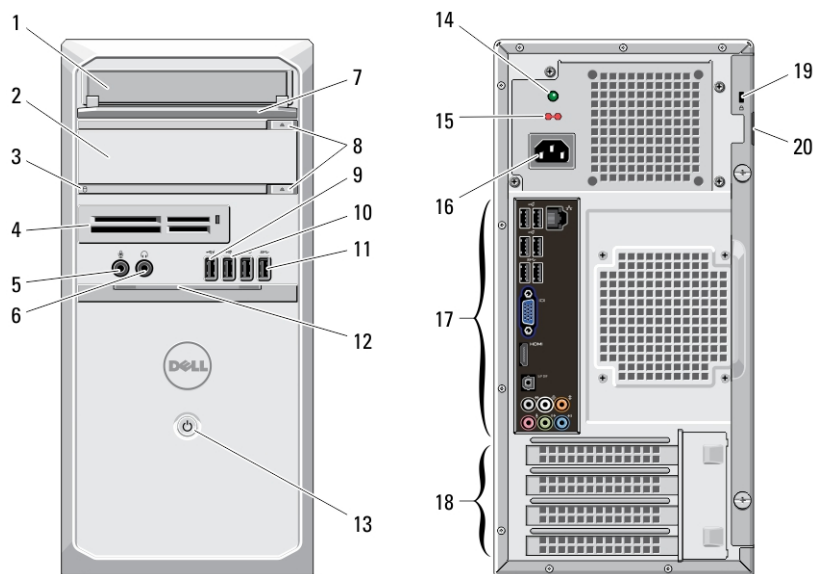

044XJJA00

Modelo normativo: D10M
Tipo normativo: D10M002
2011 - 10

NOTA: O segundo botão de ejeção da unidade de CD/DVD é funcional apenas se uma segunda unidade de CD/DVD estiver instalada no computador.

Painel traseiro



Figura 2. Painel traseiro

- | | |
|--|-------------------------------------|
| 1. luz de integridade da conexão | 9. conector lateral do surround E/D |
| 2. conector do adaptador de rede | 10. conector S/PDIF |
| 3. luz de atividade da rede | 11. conector HDMI |
| 4. conector central/de subwoofer (caixa acústica de sons graves) | 12. conector VGA |
| 5. conector de entrada de linha | 13. conectores USB 3.0 (2) |
| 6. conector frontal de saída de linha E/D | 14. conectores USB 2.0 (4) |
| 7. conector de microfone | |
| 8. conector traseiro do alto-falante E/D | |

Configuração rápida

ATENÇÃO: Antes de iniciar qualquer procedimento descrito nesta seção, leia as informações de segurança fornecidas com o computador. Para obter informações adicionais sobre as práticas recomendadas, consulte www.dell.com/regulatory_compliance.

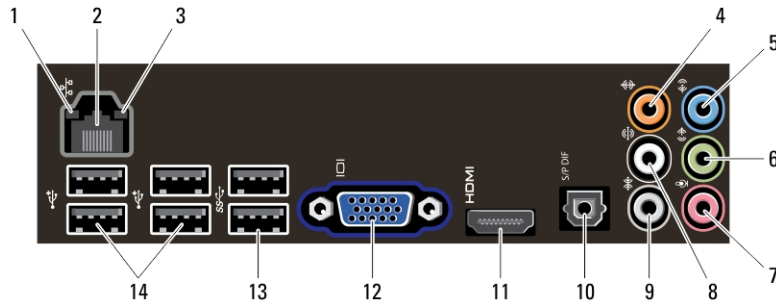
NOTA: Alguns dispositivos só serão fornecidos se você os tiver incluído no seu pedido.

NOTA: Alguns cabos talvez não foram fornecidos com o computador.

1. Conecte o cabo de rede (opcional).



Figura 3. Conexão de rede

2. Conecte o cabo do telefone (opcional).

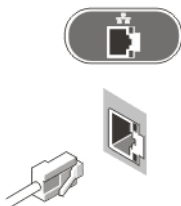

Figura 4. Conexão do telefone

3. Se você comprou a placa gráfica separada, conecte o monitor ao conector da placa de vídeo separada. Caso contrário, conecte o monitor usando os conectores integrados VGA ou HDMI. Conecte o monitor usando apenas um dos seguintes cabos:

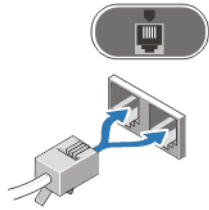

Figura 5. Conector VGA e Conector HDMI

4. Conecte o teclado ou mouse USB (opcional).

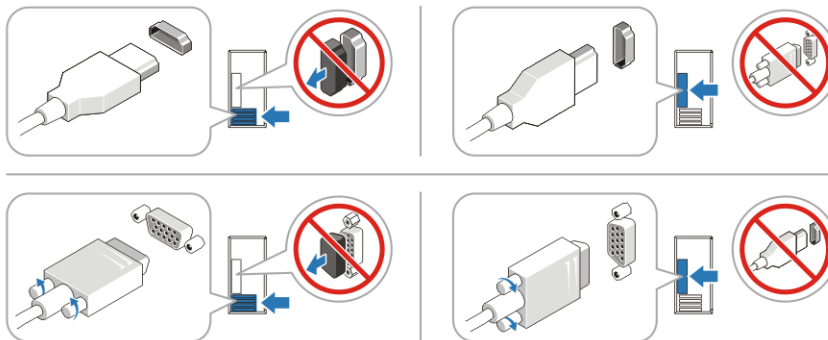

Figura 6. Conexão USB

5. Conecte o(s) cabo(s) de alimentação.

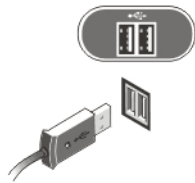

Figura 7. Como conectar a alimentação

6. Pressione os botões liga/desliga do monitor e do computador.



Figura 8. Como ligar

Especificações

NOTA: As especificações a seguir se limitam àquelas exigidas por lei para fornecimento com o computador. Para obter uma lista completa e atual das especificações do computador, visite o site support.dell.com.

Alimentação

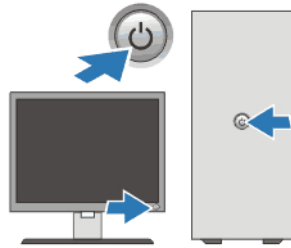
Potência	350 W/460 W
Tensão (para ter informações importantes sobre tensão consulte as informações de segurança entregues com o computador)	100 V-127 V/200 V-240 V, 50 Hz/60 Hz, 8 A/4 A
Bateria de célula tipo moeda	célula de lítio tipo moeda CR2032 de 3 V

Características físicas

Altura	
sem base	360 mm (14,17 pol.)
com base	362,9 mm (14,29 polegadas)
Largura	175,00 mm (6,89 polegadas)
Profundidade	445 mm (17,52 polegadas)
Peso	9,66 kg – 11,22 kg (21,30 lb – 24,74 lb)

Requisitos ambientais

Temperatura operacional:	10 °C a 35 °C (50 °F a 95 °F)
--------------------------	-------------------------------

Como encontrar mais informações e recursos

Consulte os documentos sobre segurança e normalização que foram fornecidos com seu computador e também a página de conformidade normativa em www.dell.com/regulatory_compliance para obter mais informações sobre:

- Práticas de segurança recomendadas
- Certificação de normalização
- Ergonomia

Consulte www.dell.com para obter informações adicionais sobre:

- Garantia

- Termos e condições (apenas para os EUA.)
- Contrato de licença para o usuário final

Estão disponíveis informações adicionais em seu produto em support.dell.com/manuals.

As informações nesta publicação estão sujeitas a alteração sem aviso prévio.

© 2012 Dell Inc. Todos os direitos reservados.

É terminantemente proibida qualquer forma de reprodução destes materiais sem a permissão por escrito da Dell Inc.

Marcas comerciais usadas neste texto: Dell™, o logotipo DELL, Dell Precision™, Precision ON™, ExpressCharge™, Latitude™, Latitude ON™, OptiPlex™, Vostro™ e Wi-Fi Catcher™ são marcas comerciais da Dell Inc. Intel®, Pentium®, Xeon®, Core™, Atom™, Centrino® e Celeron® são marcas registradas ou marcas comerciais da Intel Corporation nos Estados Unidos e em outros países. AMD® é marca registrada e AMD Opteron™, AMD Phenom™, AMD Sempron™, AMD Athlon™, ATI Radeon™ e ATI FirePro™ são marcas comerciais da Advanced Micro Devices, Inc. Microsoft®, Windows®, MS-DOS®, Windows Vista®, o botão de iniciar do Windows Vista e Office Outlook® são marcas comerciais ou marcas registradas da Microsoft Corporation nos Estados Unidos e/ou em outros países. Blu-ray Disc™ é marca comercial de propriedade da Blu-ray Disc Association (BDA) e licenciada para uso em discos e players. A marca com a palavra Bluetooth® é marca registrada e de propriedade da Bluetooth® SIG, Inc. e qualquer uso de tal marca por parte da Dell Inc. é feito sob licença. Wi-Fi® é marca registrada da Wireless Ethernet Compatibility Alliance, Inc.

Outras marcas e nomes comerciais podem ser usados neste documento como referência às entidades proprietárias dessas marcas e nomes ou a seus produtos. A Dell Inc. declara que não tem qualquer interesse de propriedade sobre marcas e nomes comerciais que não sejam os seus próprios.